

広報いわぬま wanuma

2022年(令和4年)

1

No.946



新春対談

くともに乗り越えくともに発展く



令和4年はとら年です

子育て支援センターでは1月7日(金)まで干支(えと)でアートを開催中です。今年もたくさんの思い出を作りましょう。





新春対談

～ともに乗り越え ともに発展～

菊池 洋

(株)にしき食品
代表取締役会長兼社長

菊地 啓夫

岩沼市長



震災をともに乗り越えて

市長 本日は、にしき食品菊池洋代表取締役会長兼社長との新春対談ということで、空港南工場に訪問させていただきました。

にしき食品は岩沼市で37年の長きにわたり、水・塩・素材にこだわり、添加物に頼らずにレトルトを創り、レトルトの新しい価値を開拓し、高められています。

平成23年1月に私が副市長に就任して、そのわずか2カ月後に東日本大震災が発生し、震災対応に取り組みました。にしき食品がある臨空工業団地の大変な状況も目の当たりにし、何とか復興させなければという思いでした。そして、震災から2週間経過した頃に、菊池社長が臨空工業団地協議会の皆さんと来庁されましたね。

菊池 当時、はじめは夢中で会社の泥かきをしていましたが、早く水と電気が来ないと企業が死んでしまうという不安と意見が臨空工業団地内の多くの会社から出てきました。そのため、当時の協議会長と6人の副会長で、早くインフラを復活してもらえないかと、市の災害対策本部に



▲工場内でレトルトの生産過程を見学

お願いに伺いました。その際に、当時副市長だった菊地市長にお会いし、そこからつながりができました。

市長 話を伺い、被災した会社を清掃するための水、通信手段、電気の3つを確保し、地元企業を支援するため、各方面に働きかけました。

菊池 社員の3分の1以上が被災しましたが、会社が復旧に向けて泥かきを始めていることを知ると、避難所にいた人も含め多くの社員が駆け付けてきました。自宅が無くなって、会社という行く場所があると助かるという社員の声を聞き、会社は1つの生きる糧になるのではと思えました。そのため、何としても会社を復興し、社員の行き場所と雇用を守ることで、市の復興支援につながるのではと思いい、とにかくがむしゃらに動きました。

市長 社員の皆さんの生きる力を支える場として、会社を守り雇用を



▲令和2年に稼働した空港南工場

守ったのですね。臨空工業団地内の他企業についても、同様に雇用を守る思いが強かったと聞いています。

菊池 市と臨空工業団地内の協力により、震災から45日という驚異的な速さで生産再開をすることができました。臨空工業団地内の協力がなければ、ここまでの速さで再開することはできなかったと思います。

地域とともに発展へ

市長 臨空工業団地は市を代表する企業がたくさんあり、大事な雇用の場です。市としても、空港を核とした、アクセスの良さを生かして、空港周辺を発展させていく計画です。そのため、にしき食品のように大勢の雇用を支えている企業の存在はありがたいです。

菊池 震災から11年目に入りましたが、平成24年に第3工場、令和2年



菊池 洋氏

株式会社にしき食品
代表取締役会長兼社長

【プロフィール】

昭和24年生まれ、宮城県出身。昭和48年凸版印刷株式会社入社。昭和56年に株式会社西木食品に入社。平成3年代表取締役社長に就任。平成24年会社名を株式会社にしき食品と変更。平成28年より現職。

に空港南工場が稼働しました。成長して雇用を増やすことが我々の役割でもあり、それが本当の意味での復興支援になると考えました。

そして、コロナ禍の中、昨年の売り上げが前年比で25%増となりました。これは、外食をする方が減少し、その分自宅での内食(※1)や中食(※2)が増え、レトルトの需要も増えたためと考えています。無印良品などのレトルトも生産しているのですが、今年はさらに売り上げが伸びており、生産量を増やすため、現在、空港南に第2工場を建設中です。また、仙台空港フロントティアパークにも新工場を着工する予定です。

市長 コロナ禍の中で、本当にすごいですね。その勢いはうらやましいです。

層に受けたのではないかと思います。

市長 新たに工場を建設するにあたり、雇用も増やされる計画なのでしようか。

菊池 2つの新工場を合わせると、約400人を新たに採用する予定です。

市長 まずは地元の方、そして岩沼市だけでなく、周辺で通える範囲の方を対象に採用をしていただきたいと思えます。

菊池 もちろんそのつもりです。ただし、工場内だけで300人になり、日本人だけで集めるのは難しいため、外国人実習生の採用も考えています。

市長 採用は大変だと思えますが、400人の雇用を生み出すことはすごいことです。これだけの雇用の場を作られるにしき食品をはじめ、臨空工業団地の企業の皆さんには、空港、道路、港が近いアクセスの良さを最大限活用していただくために、

住み続けたいまちへの想い

市長 市としては、住み続けたい環境づくりをする上でも、働く場所と

命だと思えます。

という話が頭にずっと残っています。それを改善するためにも、会社内に保育所を作りたいと考えています。これから従業員が増えていったときに、働きやすいと言ってもらえる会社にしていくことが、我々の使命だと思えます。



道路などの整備を行い、この工業団地が使用しやすい環境にしていきたいと考えています。行政として、可能なことはバックアップしていきたいと思えます。

菊池 よろしくお願ひします。震災以降、雇用の場を作ることが岩沼市の復興・発展につながるという思いで事業を進めてきました。これから新しい工場を作る上で、働きやすい環境を作っていくかなければと考えています。市男女共同参画審議会の委員もさせていただいており、その中で女性の雇用が伸びない理由の1つに、子どもを預ける環境が少ないという話が頭にずっと残っています。



住む場所が近くて、安心して働けるまちづくりをしていきたいと思えます。通勤で負担がかからないようにし、子どもを育てやすい環境を作っていきたいです。

菊池 企業側としても、市内で操業させていただいているわけですから、働きやすい職場を作っていくことが市への恩返しなのではないかと思えます。良い会社、働きやすい会社だと思われるような会社づくりをしていきたいです。

市長 企業の皆さんも一緒にまちづくりに参加していただくことが市の発展につながると思います。そのために、不便なところや、雇用などのさまざまな内容について、企業の皆さんの意見を伺う機会を定期的に設けて話し合いをしていきたいと考えています。

そして、お互いに共存共栄しながら、働きやすく、住み続けたいまちづくりを進めていきます。

本日はありがとうございます。

岩沼のおいしい給食

岩沼市の小・中学校の給食は各学校で作る自校給食です。児童・生徒にできたてを提供しています。自校給食だからその工夫や取り組みを小学校のおすすめメニューと一緒に紹介します。

岩小おすすめメニュー

米粉チョコチップパン・チーズ入りオムレツ・白菜のフレンチサラダ・スパゲティナポリタン・牛乳

地元でとれた 素材を生かして

岩小
栄養士、調理員の方



今回の給食の米粉パンとサラダは、岩沼でとれたお米と白菜を使っています。岩沼で作っている農作物の中で一番収穫量が多いお米と、今が旬の地元食材、白菜を提供することで、児童たちに地元の食材に興味を持ってもらえます。給食では他にも地元でとれたこだわりの食材をできるだけ使うよう心掛けています。地元の食材を積極的に使えるのは自校給食の良いところです。（岩沼小学校）

玉小おすすめメニュー

きのこの炊き込みごはん・ちくわのかわり揚げ・キャベツの塩こんぶあえ・さわにわん・牛乳

育てた食材が 給食で食べられる

玉小
栄養士、調理員の皆さん



今回の給食のいちおしは、きのこの炊き込みご飯。5年生の児童が農家さんの協力のもと、田植え、稲刈りをしたお米を使って自校で炊飯しました。自分たちが収穫に関わった食材を給食で食べられるのは自校給食だからこそ。児童が作った玉浦白菜なども提供しています。栄養士、調理員、農家さん、そして児童が協力して作る自校給食は玉浦小学校を含め、岩沼の学校の誇りです。（玉浦小学校）

おいしい給食
いただきます!



南小おすすめメニュー

きなこ揚げパン・肉団子・
岡田睦月さん考案の彩りサラダ・
白菜のシチュー・牛乳



私が考えた

サラダが給食で



南小
岡田 睦月さん

献立を見ると自分のサラダのメニューが載っていたのでとてもうれしかったです。まさか初めて考えたサラダが給食になるとは思いませんでした。

給食のメニューは栄養士さんがみんなの栄養を考えて作ってくれています。南小学校のみんなが大好きな揚げパンは岩沼生まれの大豆を使ったきな粉がまぶしてあり、おいしくて栄養もたっぷりです。(岩沼南小学校)

西小おすすめメニュー

ごはん・とりのからあげ・
りっちゃんの元気サラダ・
みそやさいスープ・
ブルーベリーのタルト・牛乳



国語の教科書から

メニューに登場



西小
栄養士、調理員の皆さん

「りっちゃんの元気サラダ」は小学1年生の国語で出てくるものを再現。一度勉強した内容なので子どもにとって親近感があり、大人気メニューの一つです。他にも図書室の本とコラボした給食を提供したりしています。授業や図書館と関係のある献立が給食で食べられることは、学校現場と給食づくりが密接な関係である自校給食ならではの。(岩沼西小学校)

問／教育総務課 (☎内線553)



「岩沼AI運行バス」の実証運行がスタートします

市では、公共交通環境の利便性向上と街の魅力の発信をテーマに、AIを活用したデマンド型の新しい乗り物「岩沼AI運行バス」の実証運行を行います。

ルートや時刻表は存在せず、2台の小型バスが市内中心部を縦横無尽に走り回り、目的地のバス停まで運行します。

商業施設や通院への利用、食べ歩きや街の散策など、さまざまなシーンに活用ください。

運行期間 / 1月7日(金)～3月17日(木)

8時30分～17時30分 (日曜日を除く)

運賃 / 大人 200円、小・中学生 100円、未就学児 無料

支払方法 / 現金のみ

問 / デジタル化推進室 (☎内線651)

生活環境課 (☎内線333)

利用方法

① バス停を確認

乗るバス停と降りるバス停を確認。

② 電話もしくはアプリで予約

電話予約の場合は、左記のどちらかに電話し、「AI運行バスの利用」と乗り降りするバス停、利用人数、乗車希望時間を伝える。

岩沼AI運行バス実証実験中

実証期間 令和4年1月7日(金)～令和4年3月17日(木)

運行時間 8:30～17:30 (日曜日を除く)

乗降場所

64

しゃくしまえばすてい

市役所前バス停

岩沼市長

運賃

大人 200円
(高校生以上)

小・中学生 100円
(未就学児無料)

電話予約

■ 岩沼タクシー
0223-24-1122

■ まぐやタクシー
0223-23-0655

※ 予約受付時間
8:30～17:00

アプリ予約

お問合せ 岩沼市役所 デジタル推進室・生活環境課 0223-22-1111

AI運行バスバス停表示例

バス停は
全77箇所

乗りたい場所から
乗車できます!!

-  市民バス停
-  広報板
-  公園
-  商業施設
-  公共施設
-  ごみ集積所

- ③ バス停に向かい乗車**
予約した時間に指定したバス停へ。予約時に発行される4桁の予約番号を乗車する車両のドライバーに伝え乗車する。
- ④ 支払い・降車**
予約時指定したバス停まで、途中乗り合わせをしながら向かいます。目的地に到着したら、運賃を現金で支払って降車する。

予約方法

● 電話予約

電話番号 / 稲荷タクシー(株)

(☎) 24-1122、

(☎) きくやタクシー

(☎) 23-0655)

予約受付時間 / 8時30分～17時

※土曜日、祝日は稲荷タクシー(株)のみ。

● スマートフォンからの予約

下記QRコードから、予約アプリに利用者情報を登録して利用してください。



※乗り合いでの運行となりますので、目的地の到着時間には余裕を持って予約ください。

新型コロナウイルス 感染症関連情報

新型コロナウイルス追加（3回目）接種について

12月1日から、新型コロナウイルス感染症の感染拡大防止および重症化予防を目的に、新型コロナウイルスの追加（3回目）接種が始まりました。

対象となる方

2回目接種を完了した日から、原則8カ月以上経過した18歳以上の方

※接種の前倒しの詳細については、市ホームページなどでお知らせします。

接種ワクチン

1、2回目に接種したワクチンの種類にかかわらず、ファイザー社または武田／モデルナ社ワクチン（どちらもメッセンジャーRNAワクチン）を使用します。

接種方法

追加（3回目）接種については、市民体育センターでの集団接種を中心として実施します。詳しい内容は、対象となる方に順次送付する「新型コロナウイルス追加（3回目）接種のご案内」をご確認ください。

また、予約方法については、年代や接種時期によって、日時を指定してご案内する場合があります。

● 持ち物

「新型コロナウイルス追加（3回目）接種のご案内」に同封されている書類一式（予診票を記入の上）、本人確認書類（健康保険証、運転免許証、マイナンバーカードなど）、お薬手帳（お持ちの方）、上履き

同封される書類のイメージ

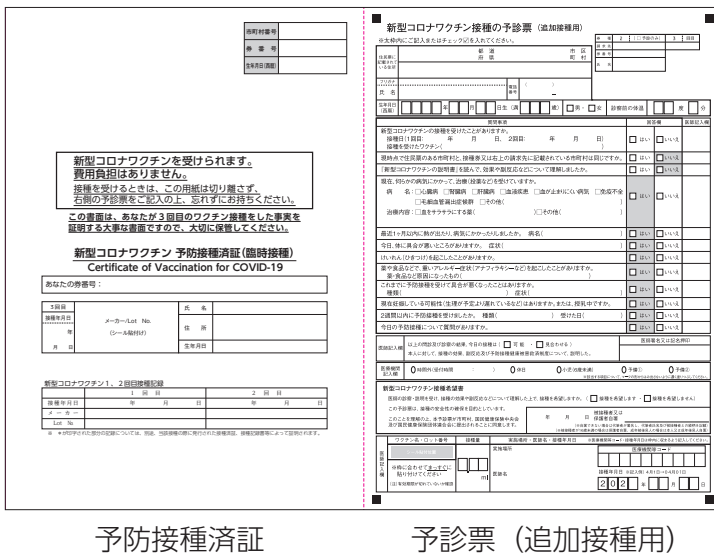

● 案内の送付時期

2回目接種を完了した日から8カ月を経過する前に、対象となる方に順次ご案内を送付する予定です。

（例）2回目接種完了が令和3年6月の方は、3回目接種のご案内送付時期が1月末頃、3回目接種予定が2月以降となります。

● 案内が届かない場合

次に該当する方は、コールセンターまで問い合わせください。別途申請が必要となる場合があります。

- ① 2回目接種完了後に転入された方
- ② 製薬メーカーの治験や海外で2回接種した方
- ※ ①、②に該当する方は、接種履歴が確認できないため案内を送付できません。
- ③ 2回目接種を完了した日から8カ月以上経過したにもかかわらず案内が届かない方

接種証明書（電子版）について

デジタル庁が公式に提供する、二次元コード付き接種証明書（電子版）を取得できるアプリです。

【操作手順】

- ① スマートフォンで接種証明書アプリをダウンロード



▲Google Play



▲App Store

- ② マイナンバーカードと4桁の暗証番号で申請
 - ③ パスポートのMachine Readable ZoneのOCRを読み取る（海外渡航用のみ）
- ※詳しくは、市ホームページをご覧ください。

問／新型コロナウイルスワクチン接種コールセンター（平日8時45分～17時、12月29日（水）1月3日（月）は除く）

☎0120-567079

※12月24日（金）から、フリーダイヤルに変更しています。

子育て世帯への臨時特別給付

令和3年11月19日に閣議決定された「子育て世帯への一人当たり10万相当の給付」について、市では現金による一括給付を行うことに決定しました。令和3年9月分（9月中に出生した児童分については令和3年10月分の児童手当受給者（公務員を除く）に対し、12月24日に中学生までの分をプッシュ型（申請不要）で支給しました。

公務員や高校生などの分の支給を受けるためには、申請が必要となります。対象者や申請方法など、詳しくは、市ホームページなどでお知らせします。
問／子ども福祉課（☎内線3996）



▲市ホームページ

栄えある受章おめでとうございます

令和3年秋の叙勲が発表されました。（年齢は受章日時点）

秋の叙勲
（瑞宝小綬章）



国土交通
行政事務功労
笠井 修二さん
（74歳）
[土ヶ崎第一南]

昭和50年に運輸省航空大学校（現・独立行政法人航空大学校）に入職し、36年にわたり奉職されました。多数のエアラインパイロットの養成を行い、操縦教育を通じて航空界に貢献されました。「教官パイロットとして、安全な飛行訓練を心掛けていた」とお話をいただきました。

寄贈いただきました

11月2日、北長谷米米倶楽部から岩沼西小学校へ、ひとめぼれ約240キが寄贈されました。米米倶楽部からの寄贈は7年連続となります。

お米は、11月17日、19日に給食で全校児童に提供されました。①

11月5日、(株)畑惣商店から、坊ちゃん石鹸400個が寄贈されました。インフルエンザ、新型コロナウイルス対策として市内の小・中学校に、配布されました。②

11月11日、JA岩沼市から市へ母子健康手帳ケースが寄贈されました。手帳ケースは、地域住民の子育て支援の一環として活用します。③

11月11日、岩沼ロータリークラブから市へバス停留所の待合ベンチが寄贈されました。④

ご厚意に感謝します。



▲岩沼ロータリークラブ 鯨岡一志会長（右）



▲JA岩沼市日野光男代表理事（中央）、高橋建一常務理事（右）



▲(株)畑惣商店 畑惣太郎専務取締役（右）



▲米米倶楽部 穴戸嘉克さん（右から2番目）と給食委員会の児童

LINEで情報発信中

岩沼市公式LINEでは、市からのお知らせを発信しています。ぜひ、友だち追加をお願いします。

主な発信内容

- ・災害情報・緊急情報
- ・新型コロナウイルス感染症対策情報（経済対策など）
- ・市内公共施設の緊急のお知らせ
- ・広報いわぬま発行のお知らせ



友だち追加方法

下記QRコードを読み取るか、「検索」→「ID」で「@iwanuma-city」と検索してください。



◀友だち追加用 QRコード

問／さわやか市政推進課（☎内線643）

YouTubeで動画を公開

震災から10年の復興の記録をまとめた動画「伝えたい復興～震災から10年 想いは未来へ～」を公開しました。



▲ 岩沼市 YouTube 検索

会計年度任用職員採用試験のご案内

令和4年度に勤務することが可能な会計年度任用職員の採用試験（作文、面接など）を実施します。詳しくは、市ホームページ「会計年度任用職員募集情報」に掲載している実施要領をご覧ください。各課へ問い合わせください。

職種	業務内容	報酬	勤務時間	受験資格など	募集人数	担当課・間
①事務補助員 (一般事務)	市税などの収納および徴収業務の補助	月額 120,480円	7時間45分(週4日)	市内在住で、パソコン操作経験および窓口事務経験を有する方	1人	税務課 (☎内線240)
②事務補助員 (一般事務)	保育所、子育て支援関係事務に関する補助	月額 120,480円	7時間45分(週4日)		1人	子ども福祉課 (☎内線397)
③事務補助員 (一般事務)	ハナトピア岩沼に関する事務・運営補助	月額 90,360円	7時間45分(週3日)		1人	ハナトピア岩沼 (☎23-4787)
④事務補助員 (一般事務)	商工観光課における事務補助	月額 112,707円	7時間45分以内(週4日)		1人	商工観光課 (☎内線322)
⑤事務補助員 (一般事務)	勤労者活動センターの窓口受付・施設管理	月額 112,707円	7時間45分以内(週4日)		2人	勤労者活動センター (☎25-1318)
⑥事務補助員 (一般事務)	用地買収および土木課の事務に係る補助	月額 112,707円	7時間45分以内(週4日)		1人	土木課 (☎内線472)
⑦事務補助員 (一般事務)	市民活動の支援に関する業務およびいわぬま市民交流プラザの窓口、施設管理業務	月額 120,480円	7時間45分(週4日、8時30分～19時の間で早出・遅出あり。土曜日勤務あり)	市内在住で、市民活動に理解と強い関心を持ち、パソコン操作経験および窓口事務経験を有する方	1人	さわやか市政推進課 (☎内線642)
⑧事務補助員 (一般事務)	岩沼西コミュニティセンターの窓口、施設管理業務	月額 120,480円	7時間45分(週4日、土・日曜日・祝日勤務あり)	市内在住で、普通自動車免許を有し、パソコン操作経験および窓口事務経験を有する方	1人	
⑨事務補助員 (一般事務)	交通安全、防犯業務に関する窓口対応や書類作成、催事運営に関する補助	月額 112,707円	7時間45分以内(週4日)	以下の①～③を全て満たす方 ①パソコン操作経験および窓口事務経験を有する方 ②普通自動車免許を有し、日常的に運転している方 ③交通安全や防犯活動に理解・関心のある方	1人	生活環境課 (☎内線334)
⑩事務補助員 (一般事務)	市史資料保存活用に関する事務補助	月額 112,707円	7時間45分以内(週4日)	市史編纂などに関する事務に従事経験のある方	1人	生涯学習課 (☎内線573)
⑪事務補助員 (一般事務)	図書貸し出しおよび返本などの補助	月額 112,707円	7時間15分(週4日、9時～19時15分のシフト制、土・日曜日・祝日の勤務あり)	市内在住の方	若干名	市民図書館 (☎24-3131)
⑫納税勧奨員	市税などの納付勧奨(臨戸訪問など)	月額 137,628円	7時間45分以内(週4日)	普通自動車免許を有し、簡単なパソコン操作ができ、税務行政に理解および関心がある方	1人	税務課 (☎内線240)
⑬技術補助員	保健事業の補助	月額 116,340円	7時間45分(週3日)	保健師の資格を有し、訪問指導の経験がある方	1人	健康増進課 (☎内線347)
⑭技術補助員	各種健診など保健事業の補助業務	時給 1,038円	8時30分～17時15分の間で調整(月3～4回程度)	看護師の資格を有する方	若干名	健康増進課 (☎内線342)
⑮介護支援専門員 (介護認定調査担当)	要介護・要支援認定調査業務(パソコンにより調査内容をまとめる作業を含む)	(介護支援専門員資格更新あり) 月額 176,170円 (介護支援専門員資格更新なし) 月額 170,707円	7時間15分(週4日)	介護支援専門員資格を有し、普通自動車免許を有する方	1人	介護福祉課 (☎内線774)
⑯産業立地推進員	企業からの情報収集、相談対応、企業誘致業務およびこれらに関する事務補助	月額 141,220円	7時間45分以内(週4日)	以下の①～③を全て満たす方 ①営業、企業誘致、土地造成などの実務経験を有する方 ②普通自動車免許を有する方 ③基本的なパソコン操作ができる方	1人	産業立地推進室 (☎内線371)

職種	業務内容	報酬	勤務時間	受験資格など	募集人数	担当課・問
⑰業務補助員	千年希望の丘に関する環境美化作業業務	月額 112,707円	7時間45分以内 (週4日)	市内在住で、普通自動車免許を有し、草刈機などの操作経験のある方	1人	千年希望の丘交流センター (☎23-8577)
⑱学校業務補助員	学校の環境整備、教員業務アシスタント	月額 120,480円	7時間45分 (週4日)	市内在住の方	若干名	教育総務課 (☎内線552)
⑲学校図書館司書	学校図書館運営に関わる業務	月額 139,520円	7時間45分 (週4日) または 7時間以内 (週5日)	司書または司書補の資格を有する方	若干名	
⑳学校指導助手	小・中学校の児童生徒に対する学習および生活指導やプール監視など	月額 222,503円	6時間 (週5日)	昭和47年4月2日以降に生まれた方で、有効な小学校または中学校の教員免許状を有する方 (令和4年3月31日までに取得見込みも含む)	1人	学校教育課 (☎内線562)
		月額 229,920円	7時間45分 (週4日)			
㉑特別支援指導助手	特別な教育的支援を要する児童生徒に対する学習および生活指導やプール監視など	月額 222,503円	6時間 (週5日)		1人	
		月額 229,920円	7時間45分 (週4日)			
㉒特別支援教育支援員	特別な教育的支援を要する児童生徒に対する日常生活上の支援および学習支援など	時給 1,038円	6時間 (週5日) ※長期休業期間中は勤務を要しません。	大学もしくは短大を卒業した方 (令和4年3月31日で卒業見込みも含む)	若干名	
㉓いわぬま心のケアハウスコーディネーター	不登校や不登校傾向、発達障害などの児童生徒の心の面と学習面のサポートをコーディネートする業務など	月額 141,600円	7時間45分 (週4日)	大学を卒業した方で、過去に教育の分野において教育相談などの活動経験のある方	1人	
㉔いわぬま心のケアハウス心の相談員	不登校や不登校傾向、別室登校などの児童生徒の心の面や学習面の支援および保護者との教育相談など	月額 141,600円	7時間45分 (週4日)	大学を卒業した方で、過去に教育の分野において活動経験の実績などがある方	1人	
㉕市史資料保存活用専門員	市史資料保存活用に関する事務 (市史編纂時に収集された資料などの整理、保存、活用に関すること)	月額 181,034円	7時間45分以内 (週4日)	市史編纂の知識を有する方 (過去に市史編纂などに従事経験のある方は履歴書にその旨を記入)	1人	生涯学習課 (☎内線573)
㉖司書	図書館運営に関する業務	月額 139,520円	7時間45分 (週4日、土・日曜日・祝日勤務あり)	司書資格を有し、過去5年以内で図書館での実務経験が3年以上ある方	1人	市民図書館 (☎24-3131)
㉗滞納整理員	水道料金滞納整理などに関する業務	月額 147,120円	7時間45分 (週4日)	債権の管理・回収業務経験、パソコン操作経験および窓口事務経験を有する方	1人	経営企画課 (☎内線457)

任用期間／原則1年 (勤務実績によって、最大で2回まで再度任用されることがあります)

報酬額／上表に記載のある額は一定の職務経験などを有している場合の報酬額になります。詳しくは市条例・規則にのっとり計算します。

勤務場所／③ハナトピア岩沼、⑤勤労者活動センター、⑦いわぬま市民交流プラザ、⑧岩沼西コミュニティセンター、⑩⑲ふるさと展示室 (市民図書館内)、⑪⑳市民図書館、⑬⑭保健センター、⑮総合福祉センター、⑰千年希望の丘交流センター、⑱～㉒市内小中学校、⑳㉓いわぬま心のケアハウス (勤労者活動センター内)、そのほかは市役所

報酬支払日／月末締め翌月15日支払い (土・日曜日・祝日の場合はその前日)

※交通費 (通勤に係る費用) は、市職員に準じて支給します。また、任用期間などにより社会保険および雇用保険に加入することがあります。

期末手当支払日／6月期分は7月5日、12月期分は12月18日 (土・日曜日・祝日の場合はその前日)

採用試験／⑦⑧2月3日(木)、⑪⑲2月7日(月)、⑳～㉒2月14日(月)、そのほかは申込者に後日連絡

受付期間／1月5日(水)～21日(金) (郵送の場合は、受付期間の最終日必着)

試験内容／作文 (④⑥⑦⑧⑮⑯⑱～㉒⑳㉗)、面接

申込方法／履歴書 (証明書などの写しも添付) を各担当課へ郵送または持参 (封筒の表に「会計年度任用職員採用試験申込 (担当課・職種番号・職種)」と記載) してください ※子ども福祉課は郵送不可。

申込方法／③〒989-2464 三色吉字雷神7-1 ハナトピア岩沼、⑤〒989-2464 三色吉字松150-1 勤労者活動センター、⑪⑲〒989-2448 二木二丁目8-1 市民図書館、⑮〒989-2427 里の杜三丁目4-15 介護福祉課、⑰〒989-2421 下野郷字浜177 千年希望の丘交流センター、そのほかは〒989-2480 桜一丁目6番20号 岩沼市役所 各担当課 宛

地域の課題に耳を傾けて

～町内会長等との懇談会～

西公民館、玉浦コミュニティセンター、市民会館で、「町内会長等との懇談会」を開催しました。

懇談会は、地域における課題やまちづくりなどについて意見交換する場として開催しており、市内の町内会長・自治会長58人の皆さんに出席いただきました。

菊地市長が昨年度の市の決算内容や現在行っている主な事業などの説明をした後、町内会長・自治会長からごみ集積所の設置や管理、道路や公共施設の整備など、幅広い意見や要望が出されました。意見や要望は市政に生かしていきます。

10/25、27、29



▲スライドで説明する菊地市長

国境を越えてパートナーに

～YUKI FOOTBALL ACADEMY & 岩沼西サッカースポーツ少年団～

パートナースhip 締結式典

土ヶ崎集会所で、YUKI FOOTBALL ACADEMYと岩沼西サッカー少年団がパートナーシップを締結しました。締結したチームは、現在タイで活動している岩沼市出身のプロサッカー選手、大久保剛志さんが開校したサッカースクールです。

協定締結を受け岩沼西サッカースポーツ少年団のキャプテン佐藤煌大さんは「海外のチームと交流ができるのはすごいこと。国境を越えて共に協力し合うチームになりたい」と話しました。

11/8



▲ウェアを手取る佐藤キャプテン

災害が起きた時のために

～津波を想定した避難訓練～

玉浦小学校で、津波を想定した避難訓練が行われました。津波が来ることを想定して、玉小から多目的グラウンドまで歩いて避難するという初めての取り組みです。

学校現場で震災を経験した岡村校長の話から始まり、歩いて向かう児童は真剣な表情で取り組みました。

訓練が終わると児童は「校長先生の話聞いて真剣にやらないといけないと思った。災害の時は今より素早く移動しないといけないので、いざという時の準備を大切にしたい」と決意しました。

11/11



▲避難場所まで歩く児童

地域でいきいきと元気に過ごす

～介護予防教室～

ハナトピア岩沼で、志賀・小川・長岡3地区と岩沼西地域包括支援センターが企画した「介護予防教室」が行われ、総勢27人が参加しました。全5回のうち4回目となる今回は、岩沼高等学園の生徒から参加者へ、手作りの箸置きやストラップなどのプレゼントがありました。生徒は「私たちは福祉の勉強をしています。心を入れて作ったので、ぜひ使って欲しいです」と思いを伝えていました。

参加者からは、「みんなでやるから継続できる。こうして集まれる機会は大切」と感想を話しました。

11/12



▲生徒も学習の一環としてフレイル予防の運動を体験

日頃の芸術活動の成果を披露

～市民文化芸術祭～

11/13,14



▲絵画を鑑賞する来場者

市民会館・中央公民館で、市制施行50周年「第32回岩沼市市民文化芸術祭」が行われ、市内で文化芸術活動をしている団体や個人が活動の成果を披露しました。昨年は新型コロナウイルスの影響により実施できず、約2年ぶりの開催となりました。展示の部では、絵画、書道、生け花などの作品が展示され、作品を鑑賞する姿や、茶道で茶の香りと味を楽しむ来場者の姿が見られました。舞台の部では、コーラスや民謡・舞踊などが披露され、客席から熱い拍手が送られました。日頃の活動の成果が発揮され、実りある芸術祭となりました。

いわぬまの未来を創造

～いわぬま創生ラボ～

11/14



▲課題を話し合いました

新たなコミュニティの形成を目的として、住民同士が岩沼への想いを話し合い、まちづくりにつなげるワークショップ「いわぬま創生ラボ」をJOCA東北で行いました。当日はさまざまな年齢、立場の方が参加し、市の魅力、課題、それぞれのやりたいことについて、ワークショップで共有しました。グループワークでは、「自分のやってみたいこと」として、子ども、交流などを切り口としたアイデアが出されました。今後は、カテゴリーごとに具体的な取り組みの検討をすすめ、住民視点でのまちづくりを目指します。

ふるさとの味を学び伝える

～郷土料理授業～

11/22

▶サケのさばき方をリモートで配信



▲はらこ飯を味わう児童

岩沼西小学校で、ふるさとに愛着を持ってもらおうと6年生174人を対象に郷土料理の授業が行われました。地域の方を講師に、はらこ飯の作り方などを学びました。新型コロナウイルスの感染防止対策のため、リモート形式で行いました。児童は別教室で講師がサケをさばく様子などを見ました。児童たちは実際にはらこ飯を食べ、「おいしい味を伝えていきたい」と話し、講師に質問するなど作り方にも興味を示していました。

しのっぺえと学ぶ防災

～防災講演会～

11/28



▲講演会の様子

▲市のマスコットキャラクター、岩沼係長も登場しました

市民会館で、市制施行50周年記念事業令和3年度岩沼市防災講演会「教えて！しのっぺえ」知って得する気象の話「岩沼編」が行われました。講演会では、気象予報士の篠原正さんと、NHK仙台放送局のキャラクター「しのっぺえ」のコンビ「しのっぺえ」が、気象予報や災害に関する基本的な知識などを楽しく話してくれました。参加者は、「防災に関して楽しく学べてよかった」「今までは災害に対して他人事のようなところがあつたが、これからはしっかりと対策したい」と話していました。



令和3年第6回岩沼市議会定例会が12月7日に開会し、初日に菊地市長が市政の概要を報告しましたので、主なものを掲載します。

アニメ等を活用したふるさと納税

来春の映画公開が決定している、本市を舞台としたアニメ「バクテン!!」と連携したふるさと納税を10月23日から開始し、2月末日まで受け付けています。

また、11月9日からは、「岩沼係長」とコラボレーションしたハロウィ限定デザインのオリジナルぬいぐるみも、返礼品として活用しています。

引き続き、本市のまちづくりがふるさと納税を通じて多くの方に応援いただけるよう取り組んでいきます。



©バクテン製作委員会

マイナンバーカードの取得推進

10月末日時点の本市のマイナンバーカード交付率は、36.4%とな

り、前年度末から10.7ポイント上昇しています。

一方で、行政のデジタル化には、さらなるマイナンバーカードの取得促進が必要不可欠です。このため、タブレット端末を導入した申請支援の拡大や、国のマイナポイント事業と連携したデジタル化の推進など、市民の皆さまがマイナンバーカードを取得、利用することに魅力を感じていただけるような施策を検討していきます。

令和3年産米概算金下落の対策

新型コロナウイルス感染症の影響により、米の需要が減少し、概算金が大きく下落したことから、本市の稲作農家においても所得の大幅な減少が避けられない状況にあり、営農意欲の減退も懸念されています。

このため、主食用米を生産する稲作農家に対して、種もみや肥料などに要する費用の一部として、10万円当たり4千円を助成することにししました。

国県などの対策資金に係る融資制度への利子補給の実施と併せて、営農活動の継続を支援していきます。

フードドライブの取り組み

10月22日から11月24日までの期間、食品ロス削減の取り組みの一環として、家庭などで生じた不要の食

品を持ち寄り、フードバンク団体を通じて必要としている方にお届けするフードドライブを実施しました。

初めての試みでしたが、期間中、233誌の食品を持ち寄っていただきました。今後もフードドライブをはじめとした食品ロス削減に取り組んでいきます。



▲多くの食品をいただきました

東日本大震災追悼行事

東日本大震災追悼式については、遺族の皆さまをはじめ大勢の市民や企業の皆さまに参列をいただき、令和3年3月で10回目の節目を迎えました。心から感謝申し上げます。

令和4年以降の追悼行事については、形式を見直し、3月10日の「希望の灯火」を継続するとともに、翌日11日に、大震災で犠牲となられた方に哀悼の意を表する場として、千年希望の丘相野釜公園に献花台を準備し、遺族や市民の皆さまに献花いただきたいと考えています。

ひきこもり支援シンポジウムを開催します

不登校・ひきこもりの経験者であるピアサポーター(※)3人を招いて、自身の体験やこれまでの活動、支援について発表していただきます。不登校やひきこもりについて理解を深めませんか。

※ピアサポーターとは、自分の経験を活かして同じ境遇にある仲間をサポートする人のことです。

日時／2月11日(金)

13時30分～16時30分

場所／市民会館 中ホール

内容／当事者から学ぶ不登校・ひきこもり支援と人と人とのつながり支え合う地域づくり

定員／先着100人

申込方法／2月10日(木)まで電話または直接申し込み

※必ずマスクを着用の上、ご入場ください。また、入場時に検温を行い、37.5度以上の発熱がある方は入場をお断りさせていただきます。なお、新型コロナウイルスの影響により、中止になる場合があります。

主催／NPO 法人レター・ポスト・フレンド相談ネットワーク、岩沼市

申込・問／社会福祉課

(☎内線353)



ここにのりしろ②を貼り合わせてください。 ◆2

住みよいまちづくりに 皆さんの声をお聴かせください

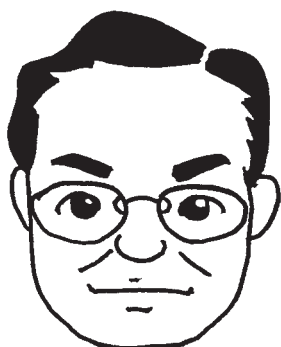

市長の菊地啓夫です。皆さんの
お手紙をお待ちしています。

「市長への手紙」は、市民の皆さんからお寄せいただきましたご意見などに市長が直接目を通して、市政に生かしていく制度です。

まちづくりについて皆さんの率直なご意見などをお寄せください。

皆さんから寄せられたご意見などの内容によっては、個人が特定される情報を除き、広報いわぬまや市ホームページなどで公開させていただくことがあります。

また、市ホームページ内の「市民からの意見・提案」ページからも投稿することができます。

のりしろ③を貼り合わせてください。

◆1

問／さわやか市政推進課
☎内線642・643
FAX22-2143

のりしろ①を貼り合わせてください。

◆3

や ま 折 り

差出有効期間
令和4年2月
28日まで
(切手不要)



料金受取人払郵便

9 8 9 2 4 9 0

岩沼市桜一丁目6番20号

岩沼市長 行



や ま 折 り

や ま 折 り

や ま 折 り

※太線をはさみで切り離し、この面を外側にして2つ折りにした後、裏面のりしろにのり付けして封筒にしてください。

※摩擦熱でインクが消えるボールペン以外を使用してください。



[わたしの意見・提案・要望]

件名 [について]

12 horizontal dashed lines for writing the opinion/proposal/request.



◆1 のりしろ ③

住所	〒989- 岩沼市		
氏名	<input type="text"/>		
年齢	歳	電話番号	<input type="text"/>
※市処理欄 No.		担当	

回答を希望する場合は、必ず住所、氏名、電話番号などの必要事項を全て記入してください。電話や書面などで回答します。
ただし、市役所の業務以外のこと、個人や団体を中傷するものなど、内容によっては回答できないものもありますのでご了承ください。



◆3 のりしろ ①

◆2 のりしろ ②

市民図書館

☎24-3131 FAX 25-1713 郵便 二木2-8-1
HP <https://www.iwanumashilib.jp/>
休館日/1日(土)~4日(火)、11日(火)、17日(月)、24日(月)、26日(水)

今月の特集

○一般書のテーマ
「言葉」

言語の本、言葉の面白さや美しさを感じられる本などを集めました。



○児童書のテーマ

「お正月・さむいふゆ」・
「つよいからだ」

お正月と冬にまつわる本、健康なからだづくりに役立つ本を展示します。



阿武隈川児童図画ポスター巡回展

期間/1月27日(木)~30日(日)
場所/市民図書館1階 エントランスホール

蔵書点検による休館のお知らせ

期間/2月15日(火)~18日(金)
・2月8日(火)~13日(日)は点検のため、書庫の資料は利用できません。
・東分館(玉浦コミュニティセンター内)は、2月2日(水)のみ休館します。

西分館休館のお知らせ

西分館(西公民館内)は、4月に岩沼西コミュニティセンターに移転します。その準備と蔵書点検のため、2月15日(火)~3月31日(木)まで休館します。ただし、貸し出しは1月31日(月)までとなります。ご不便をおかけしますが、ご理解をお願いします。

市民会館・中央公民館

☎23-3450 FAX 23-3451 郵便 里の杜1-2-45
休館日/1日(土)~4日(火)、17日(月)

岩沼福寄席

日時/1月22日(土) 14時(開場:13時)

場所/大ホール

出演者/三遊亭小遊三、
神田阿久鯉、瀧川鯉斗、
ニードル、ねづっち

チケット/全席指定
一般3,000円

チケット購入場所/市民
会館、岡文、藤崎、仙
台三越、玉浦コミュニ
ティセンター、CNプレ
イガイド(ファミリー
マート)



いわぬま市民劇団ウィープ第20回定期公演「たんさん」

10月16、17日の延期公演です。

日時/3月26日(土) ①14時30分、②18時30分、
27日(日) 13時30分
(開場:各公演開演時間の30分前)

場所/中ホール

チケット/全席自由 一般1,000円、
高校生500円、中学生以下無料(要整理券)

発売開始/2月以降(予定)

※詳しくは、広報いわぬま2月号でお知らせします。

チケット購入場所・整理券配布場所/市民会館

※各イベントについては、新型コロナウイルスの感染防止対策に留意した運営を行います。詳しくは、市民会館ホームページをご確認ください。
※やむを得ない事情により、入場制限や公演内容の変更、または開催中止となる場合があります。

西公民館

☎22-4677 FAX 25-1720 郵便 松ヶ丘1-10-1 休館日/1日(土)~3日(月)、16日(日)

西公民館主催「眉メイク基本の描き方講座」

マスクメイクの要、顔の額縁とも言われている眉は、自分の印象を左右する大事なパーツです。眉を変えることで新しい自分に出会えるかもしれません。自分をもっと楽しんでみませんか。

日時/1月27日(木) 14時~15時30分 場所/西公民館2階 集会室

講師/ホリクミ氏 定員/先着15人 参加費/無料

持ち物/顔全体が写る大きさの鏡、眉用ハサミ、眉ペンや眉マスカラなど
(道具は貸し出ししません)

申込方法/1月12日(水)から電話または直接申し込み(定員になり次第受付終了)、以前受講したことがある方は1月24日(月)から申し込みを開始します

※新型コロナウイルス感染状況により、開催中止となる場合があります。



ハナトピア岩沼

市ホームページに今年度の開催講座日程を掲載しています▶

ハナトピア岩沼

検索

☎23-4787 FAX 24-4887 郵 三色吉字雷神7-1 休館日/1日(土)~4日(火)

体験講座 (市内在住または市内在勤の方対象)

講座名	雑貨ペイント	パレンタインの石けん作り	お菓子教室	漬物教室	農産加工	家庭菜園
内容	白磁に絵付け体験 (マグカップまたは湯のみ) ※焼成後にお渡し。	チョコレートのような石けん作り	・栗の渋皮煮のロールケーキ ・あん&クリームチーズのパン	白菜キムチ作り	こんにゃく、田楽みそ作り (実習)	・肥料について ・病虫害防除方法 (講義)
日時	1月30日(日) ①9時30分~12時 ②13時~15時30分 (①、②より選択)	1月16日(日) 10時30分~12時	1月23日(日) 10時~13時	2月27日(日) ①10時~12時 ②13時~15時 (①、②より選択)	1月28日(金) 9時30分~13時	1月16日(日) 10時~12時
場所	研修室第2	ギャラリー	体験加工室			コンピュータ室
定員 (最少催行)	各6人 (1人)	5人 (1人)	12人 (4人)	各20人 (5人)	12人 (4人)	16人 (4人)
締切	1月20日(木)	1月7日(金)	1月14日(金)	2月17日(木)	1月20日(木)	1月7日(金)
参加料	700円~1,200円 (材料費含む)	2,500円 (材料費含む)	4,500円 (材料費含む)	2,000円 (材料費含む)	1,200円 (材料費含む)	500円
講師	ひきち 曳地 未紀さん	小泉 富士子さん	只木 満理さん	布田 愛子さん	藤井 薫さん	

申込方法/講座名、開催日時、氏名、住所、電話番号を記入の上、はがき、ファクスまたは窓口で直接申し込みください (電話での申し込みは不可)

※先着順で受け付けますが、締切日をもって参加者を確定し、後日はがきで内容をお知らせします。

総合体育館 (ビッグアリーナ)



私たちはスポーツ振興くじ助成金を受けています。



☎24-4831 FAX 24-4174 郵 里の杜1-1-1 HP <https://iwaspo.com/> 休館日/1日(土)~4日(火)

成人運動教室について

総合体育館の大規模修繕に伴い、全ての成人運動教室を休講しています。 期間/2月中旬まで

回数券のご案内

トレーニング室 (11回分) /
1,300円 (市内)、1,900円 (市外)

学校施設の開放について

令和4年度 学校施設 (屋内運動場・校庭) の開放に関する利用団体登録の受け付け

学校開放は、定期的にスポーツ活動などを行う市民が、学校教育に支障のない範囲で学校施設 (屋内運動場・校庭) を利用できるように定めた制度です。利用を希望する団体は、登録が必要です。なお、申請期限以降、令和4年度中の追加登録は行いませんので、ご注意ください。

また、新規団体の登録に当たっては、新規団体説明会を行います。団体の代表者 (または代理人) は、必ず出席してください。新規団体説明会に出席しない団体は、登録申請を取り消したものと見なします。その場合は、学校施設の利用はできませんのでご注意ください。

令和3年度までに学校開放の登録実績がある団体については、説明会の出席は不要です。登録後に送付する資料を団体内で共有して使用してください。

登録条件/次の①~④全てを満たしていること

- ①構成員全体の8割以上が市民または市内の職場に勤務する人で構成された、スポーツ活動などを目的とする団体であること
- ②会則・規約などを有し常時10人以上で定期的な活動を行っていること
- ③スポーツ安全保険に加入していること
- ④令和4年度学校施設の開放に関する調整会議に出席し、各学校施設の利用上のルールを確認・厳守できること

登録申請期限/1月31日(月) (ファクス不可) 提出先/総合体育館 (〒989-2427里の杜1-1-1)

提出書類/①令和4年度学校体育施設定期利用登録票、②構成員名簿

※用紙は、総合体育館で配布のほか、総合体育館のホームページでダウンロード可能です。(1月中旬掲載予定)

※令和3年度の登録団体には、事務連絡担当者宛に郵送しますのでご確認ください。

問/生涯学習課 (☎内線572、573)、総合体育館 (☎24-4831)

新規団体説明会

日時/2月18日(金) 19時~
場所/総合体育館 2階 会議室

グリーンピア岩沼



私たちは スポーツ振興くじ
助成金を受けています。

☎25-5122 FAX 25-5132 北長谷字切通1-1 休館日/1日(土)~4日(火)

グリーンピア岩沼運動教室 受講には参加券（一般500円、高校生以下700円）と施設使用料が必要です

1. 森のプール「水中運動教室」(要参加券)

成人対象

●成人水泳教室（初級・中級）

【月・木曜日：14時～15時】

【月・木曜日：19時～20時】

●平泳ぎ教室

【土曜日：15時～15時45分】

【木・土曜日：10時30分～11時30分】

【金曜日：11時～12時】

●バタフライ教室

【金曜日：15時～15時45分】

●アクアシェイプアップ教室

【水曜日：19時～20時】

●腰・肩・膝痛改善アクア教室

【水曜日：10時15分～11時】

小学3～6年生対象

●小学生水泳教室（初級・中級）

【月・水・木曜日：17時～18時】

【土曜日：16時～17時】

小学3年生～成人対象

●上級水泳教室

【月・水曜日：18時～19時】

【土曜日：17時～18時】

2. スポーツハウス棟「陸上運動教室」(成人対象、要参加券)

●腰・肩・膝痛改善教室

【月曜日：10時～11時】

●からだメンテナンス教室

【月曜日：11時15分～12時15分】

●ZUMBA® (ダンスエクササイズ教室)

【火曜日：10時～11時】

【木曜日：13時30分～14時30分】

●ストレッチとヨガ教室

【火曜日：11時15分～12時15分】

●楽しく有酸素運動教室

【火曜日：13時15分～14時15分】

●アクティブヨガ教室

【水曜日：17時～18時】

●やわらかボールで健幸教室

【金曜日：13時15分～14時15分】

※10日(月)は祝日のため教室はお休みです。

※水中ウォーキング教室は開催を見合わせています。ご了承ください。

※一般のプール利用については、混雑状況により入場を制限することがあります。

※親子水泳教室の今年度の開催は終了しました。

※運動制限がある方とオムツが取れていない子どもは、教室に参加できません。今年度初めて参加するときは、登録申込書（高校生以下の方は保護者の同意が必要）を提出してください。

年始休館日について

●温水プール、屋内・屋外スポーツ施設、トレーニングルーム、食菜館ひまわり

1月1日(土)～4日(火)

お年玉スタンプについて

●今月は1人1回に限り、利用時に押す健康カードのスタンプを、お年玉としてさらに3個差し上げます。

入浴施設回数券の払い戻しについて

ホテルの営業終了に伴い、入浴施設回数券の払い戻しの手続きを行っています。

受付期間/3月31日(木)まで

※詳しくは、市ホームページをご覧ください。

里山散策 (10時～12時)

グリーンピア森の散策会 ※新しい会員を募集中です。

28日(金) 定例散策

集合/食菜館ひまわり前

森のサポーター ※新しい会員を募集中です。

23日(日) 散策路案内

集合/食菜館ひまわり前

参加料/100円 (保険料含む)





子育て情報

幼児教育・保育の無償化に伴う「施設等利用費償還払い申請」(9月～12月分)の手続きについて

幼児教育・保育の無償化に伴う「施設等利用費償還払い申請」を受け付けます。「子育てのための施設等利用費給付請求書」(※)に記載されている書類を添付の上、提出期間内に手続きください。請求漏れがある場合、利用月が2年以内のもの、その分も含めて請求できます。確認いただき、早めの手続きをお願いします。

対象期間 / 9～12月分

提出期間 / 1月4日(火)～20日(木) (当日消印有効)

必要書類 / ①子育てのための施設等利用費給付請求書

②特定子ども・子育て支援提供証明書 (ファミリー・サポート・センター事業を利用した場合)、子育て援助活動支援事業活動報告書(のみ)

③特定子ども・子育て支援の提供に係る領収書
※①は通所(園)している幼稚園などの施設または子ども福祉課、②、③は児童が通所(園)している施設からお受け取りください。

持ち物 / はんこ、通帳

今回から郵送での手続きを開始します。これまでの利用者数や郵送での手続きの開始を鑑み、夜間窓口は開設しません。期間内での手続きが難しい場合は、事前にご相談ください。

申込・問 / 子ども福祉課 (〒989-12480、桜一丁目6-20 ☎内線397)

子育て支援センター

☎36-8762 榎桑原四丁目6-20

はじめましてのwelcomeサロン

転入してきた方、子育てを始めて日の浅い方のサロンです。子どもと一緒に子育てスポットや生活に必要な施設の紹介、参加者同士での交流をします。

日時 / 1月19日(水) 10時～11時30分

場所 / みなみプラザ 多目的ホール

対象 / 市内に転入してきておむね2年以内または子育てを始めて1年以内の乳幼児親子

定員 / 先着12組

申込方法 / 1月5日(水)から電話または直接申し込み

まめまき会で悪い鬼をやっつけよう

「鬼はそこー!福はうちー!」みんなの中にいる悪い鬼を豆で退治しましょう。鬼も登場します。

日時 / 2月3日(木) 10時30分～11時15分

場所 / みなみプラザ 多目的ホール

対象 / 市内在住の乳幼児親子

定員 / 先着18組

内容 / 豆まき、コーナー遊び

申込方法 / 1月13日(木)から電話または直接申し込み

※いずれも参加費は無料です。



▲昨年の豆まき

東子育て支援センター

☎35-7767 榎玉浦西四丁目1-2

ペンギんランド

育児中の方なら、どなたでも参加できます。育児の楽しみ方、悩み事、困り事、いろいろおしゃべりしてみませんか。皆さんのお越しをお待ちしています。

日時 / 1月24日(月)

10時～11時

定員 / 先着7人

対象 / 市内在住の子育て中の方



▲昨年のペンギんランド

おはなしたまてばい

市内の読み聞かせボランティア「おはなりぐみ」の皆さんが来てくれます。子どもと一緒に楽しめますので、ぜひご参加ください。

日時 / 1月26日(水) 10時30分～11時

対象 / 子育て中の方



※いずれも参加費は無料です。直接会場へお越しください。



くまのこ

消火栓の除雪にご協力を

火災が発生した際、一刻も早く消火活動が行えるよう、自宅の周辺に消火栓がある場合は、除雪にご協力をお願いします。

問／防災課（☎内線543）

改修住宅に係る固定資産税の減額について

①耐震改修

現行の耐震基準に適合するよう住宅に改修工事を施した場合で、次の条件を満たしているものは、その住宅の床面積120平方メートル相当までの固定資産税が、工事完了の翌年度に限り2分の1減額されます。

対象家屋／昭和57年1月1日以前に建築した住宅

対象工事／令和3年1月2日～4年3月31日の間に完了した耐震改修工事

改修工事の費用／1戸あたり50万円を超えるもの

申告期限／工事が完了した日から原則3カ月以内

②省エネ改修

既存住宅において、一定の熱損失防止改修（省エネ改修）工事を施した場合で、次の条件を満たしているものは、その住宅の床面積120平方メートル相当までの固定資産税が、工事完了の翌年度に限り3分の1減額されます。

※①とは同時適用不可。③とは同時適用可能。

対象家屋／平成20年1月1日以前に建築した住宅（貸家を除く）で、改修後の床面積が50平方メートル以上、280平方メートル以下のもの

対象工事／令和3年1月2日～4年3月31日の間に完了した次のいずれかの改修工事で、省エネ基準に新たに適合すること

- ・窓の断熱性を高める改修工事（必須）
- ・右記工事と併せて行う床、天井、壁（外気と接するものに限り）の断熱工事

改修工事の費用／補助金などを除く自己負担額が50万円を超えるもの

申告期限／工事が完了した日から原則3カ月以内

③バリアフリー改修

既存住宅において一定のバリアフリー改修工事を施した場合で、次の条件を満たしているものは、その住宅の床面積100平方メートル相当までの固定資産税が、工事完了の翌年度に限り3分の1減額されます。

※①とは同時適用不可。②とは同時適用可能。

対象家屋／左記のいずれかの

- ・方が居住し、新築された日から10年以上が経過した住宅（貸家を除く）で改修後の床面積が50平方メートル以上、280平方メートル以下のもの
- ・65歳以上の方
- ・要介護認定または要支援認定を受けている方
- ・障害のある方

対象工事／令和3年1月2日～4年3月31日の間に完了した改修工事で、次のいずれかの工事

- ・通路または出入り口の拡幅
- ・階段の勾配の緩和
- ・手すりの取り付け
- ・浴室またはトイレの改良
- ・床の段差の解消
- ・出入り口の戸の改良

・床表面の滑り止め

改修工事の費用／補助金などを除く自己負担額が50万円を超えるもの

申告期限／工事が完了した日から原則3カ月以内

問／税務課（☎内線248）

家屋を取り壊した時などはお知らせください

令和3年中に左記に該当する場合は、税務課へ届け出をお願いします。

- ①未登記家屋を取り壊した
- ②未登記家屋を相続などで取得した
- ③新築・増築して登記する予定がない

提出締切／1月31日（月）

※登記家屋を取り壊し、登記手続きが令和3年中に完了しなかった場合にも、登記手続きとは別にお知らせください。

問／税務課（☎内線248）



岩沼市学校保健会主催

令和3年度目の愛護

標語・ポスターコンクール

（敬称略）

標語の部

最優秀賞

みどり見て

つかれをとろう

西小5年 白岩悠衣

スマホ置き

遠くの緑で

西中2年 高城羽詩

ポスターの部

最優秀賞

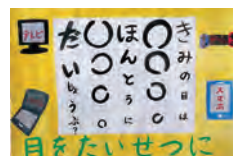

玉小5年 加藤愛花

岩小5年 廣瀬結



岩中2年 佐藤成美

北中2年 池田好花

新型コロナウイルスの影響により、掲載内容が変更になる場合があります。

工事に伴う交通規制のお知らせ

次の工事により、交通規制が行われます。皆さんのご協力をお願いします。

館下神社線外舗装復旧工事

期間／3月末まで（予定）

時間／9時～17時

規制方法／車両片側交互通行、車両通行止め

※歩行者・自転車は通行可能。

・車両片側交互通行（4カ所）

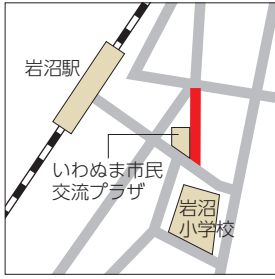

▲館下神社線



▲吹上中央線

問／施設整備課 (☎内線442・444)



▲藤浪五間堀線

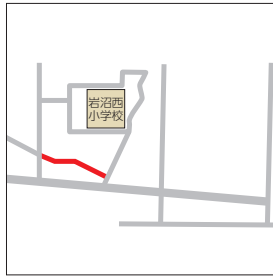

▲松崎北長谷線

・車両通行止め（2カ所）



▲小川三色吉線



▲空港三軒茶屋線

下水道管災害復旧工事

期間／3月末まで（予定）

時間／9時～17時

規制方法／車両片側交互通行

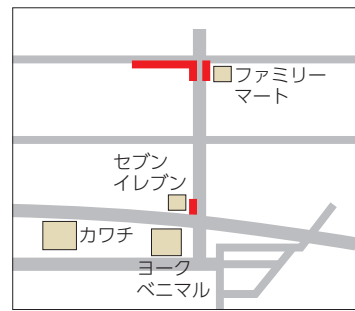

問／施設整備課 (☎内線446・447)

地球温暖化対策への取組状況

市では、昨年6月に「ゼロカーボンシティ」を宣言しました。宣言前から地球温暖化対策に取り組んでおり、市の施設からの二酸化炭素排出量を、平成26年度の総排出量（基準値：4354.2トン）から3%削減することを目標としています。

令和2年度の排出量は、基準値と比べて290.4トン（6.7%）減少し、目標値である3%削減を達成しました。

削減の要因としては、新

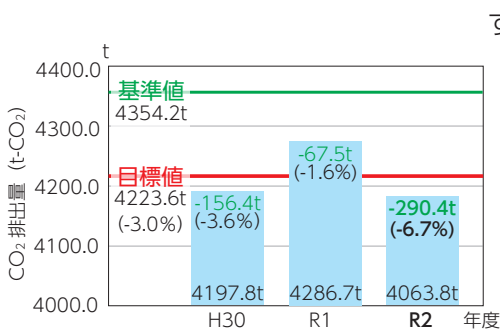

問／生活環境課 (☎内線333)

コロナウイルス感染症の拡大防止策として、各施設が閉庁されていたことや、市民会館・中央公民館の改修工事に伴い、施設の一般利用が制限され、電気使用量などが削減されたことなどが要因の一つとして考えられます。また、令和2年度から、曜日を決めて定時退庁を行うようになった部署がみられ、職員一人ひとりが意識して節電に努めたことも要因の一つとして考えられます。これからも節電や気温に合わせた適切な空調器具の使用など、引き続き削減への取り組みを行ってまいります。

木とともに未来を拓く

木とともに未来を拓く総合バイオマス企業として、これまでにない新たな価値を創造し続け、真に豊かな暮らしと文化の発展に貢献します。

日本製紙株式会社 岩沼工場
宮城県岩沼市大船和1-1
〒989-2492 TEL:0223-22-6111

変わり続ける冬道に、
変わらぬ信頼感を。

青を灯せ

GOOD DESIGN

TOYO TIRES



広報いわぬま保存用ファイルを配布します

市制施行50周年を記念して作成した、広報いわぬま保存用のファイル（紙製・ひも別）を先着500人に配布します。ご希望の方は、左記までお越しください。

配布開始日／1月17日(月)
問／さわやか市政推進課

(☎内線642)

水道管の凍結にご注意を

冬季になり気温が低下すると水道管が凍結して水が出なくなり、破裂することがあります。これを防止するため、対策をお願いします。

①水道管の水抜きを行いまししょう

②露出している水道管に保温材や毛布を巻いて保温しましょう

問／施設整備課

(☎内線448)

管工事業協同組合
(☎23-13330)

健康福祉

生活習慣病予防料理教室

外気温が低くなると、血管が縮まり血圧が上がりやすくなります。血圧が高めの方や、高血圧症予防のための食事に関する方向けに、適塩についての料理教室を実施します。

日時／1月25日(火)

9時45分～12時30分
(受付：9時30分)

場所／保健センター

テーマ／寒い時こそ、血圧穏やか適塩食

内容／講話、調理実習
定員／市民18人

参加費／300円
持ち物／エプロン、三角巾、筆記用具、米0.5合

申込方法／参加費を持参の上申し込み

申込締切／1月17日(月)

申込・問／健康増進課

(☎内線346)



認知症高齢者等見守りネットワーク事業

昨年10月22日、検索サポート登録者を対象とした模擬訓練を行いました。ひとり歩き(徘徊)をしている認知症の方に声をかけ、市へ連絡をするという訓練です。

当日は、検索サポートや近隣店舗の方、計7人の参加がありました。参加者は、「事前に情報がわかっていても、本人だと確信するまでに時間がかかった」「実際に声をかけるには勇気が必要」「安全を確保してから電話することが大事」などと話し、実際に体験して気づくことが多い訓練となりました。

市では、今後も行方不明者の早期発見・保護に向け、関係機関との連携を図りながら体制を強化していきます。



▲実際の訓練の様子

認知症高齢者等検索サポートになりませんか

行方不明になった方の情報を自身の携帯電話などでメール受信し、対象者の早期発見役や保護にご協力をいただくボランティアです。現在200人が登録しています。(11月時点) 登録はとも簡単です。

①携帯電話で左記のQRコードを読み取るか、アドレス
(☐iwakaigoi-entry@mye.msg.jp)を入力し空メールを送信してください



▲QRコード

②確認メールが届くので、そのまま返信をしてください
※メールの受信制限をかけていると、メールが届かない場合があります。

③登録完了のメールが届きます

※登録やメール受信などにかかる費用は登録者の負担となります。

問／介護福祉課

(☎内線775)

COOL CHOICE エフエムいわぬまは「COOL CHOICE」に賛同しています。

COOL = 賢い CHOICE = 選択 COOL CHOICE(クールチョイス)とは地球温暖化防止対策のための国民運動。

「未来のために! COOL CHOICE」 第4水曜日11時25分～(i スマイル内) 地球温暖化防止対策をしている企業・団体などを紹介しています。

詳しくは生放送番組、HP、Twitter をご確認ください。 株式会社 エフエムいわぬま TEL 0223-23-5080 エフエムいわぬま

有料広告を掲載しています

家族葬ホール 大光殿

安心・満足の 家族葬

会員価格 29.8万円～ (税込32.7万円～)

家族、親族だけのお葬式となります。ご家族を中心に葬儀を執り行います。

有限会社 大友葬儀社 ☎0223-22-2347 大友葬儀社

〒989-2432 岩沼市中央3丁目1番地21

新型コロナウイルスの影響により、掲載内容が変更になる場合があります。

国民健康保険健康世帯表彰

国民健康保険に加入し、令和3年2月まで2年以上医療機関などを受診しなかった133世帯を対象に、健康世帯表彰を行いました。表彰された皆さん、おめでとうございます。

※令和3年7月1日まで継続して国民健康保険に加入しており、国民健康保険税を完納していること、世帯に未申告者がいないことが表彰の要件となります。

募集・催し

都市計画変更案に関する市民説明会の開催

仙塩広域都市計画下水道の変更案（農業集落排水区域および寺島地区に係る排水区域の見直し）に関する説明会を開催します。

日時／1月18日(火) 19時～

場所／市役所1階 大会議室

問／都市計画課
(☎内線423)

市観光ボランティアガイドの会員登録募集

市民や観光客に対し、市内の観光・歴史スポットの案内をしてくれる方を募集します。岩沼の観光・歴史に興味のある方や街の観光PRにご協力いただける方の参加をお待ちしています。

活動内容／団体や個人の依頼によるガイドを年に数回行います

募集期間／随時受付

申込・問／市観光物産協会
(商工観光課内、☎内線323)

令和4年岩沼市成人式を開催

日時／1月9日(日) 13時30分～

開式(受付・12時30分～)

場所／市民会館 大ホール

内容／式典、スライドショー、お楽しみ抽選会、学校別記念撮影

対象／平成13年4月2日～14年4月1日生まれの方

問／生涯学習課
(☎内線572・573)



令和4年消防出初式

1年間の無火災を願い、消防出初式を行います。消防団による街頭走行および一斉放水を行います。

日時／1月9日(日) ①街頭走行・9時45分～10時、②消防出初式・10時～

場所／①竹駒神社・ホテル桃幸前・七十七銀行交差点・市役所、②市役所駐車場

※当日7時に各ポンプ置き場のサイレンを鳴らしますので、火災・災害と間違えないようご注意ください。



▲令和3年消防出初式の様子

問／防災課 (☎内線543)

国・県など

養育里親になりませんか

里親とは、さまざまな理由から親と一緒に暮らすことができないうちを、自らの家庭に迎え入れ、温かい雰囲気

の中、愛情と真心を持って育ててくださる方を言います。

実際に子どもを預かる期間は数日から数年までさまざま、児童養護施設などに入所している子どもを夏休みや冬休みの間の数日間だけ預かることもあり。詳しくは、問い合わせください。

問／県中央児童相談所
(☎022-784-3583)、みやぎ里親支援センター かけ

危険物取扱者試験(乙種第4類)準備講習会

日時／2月13日(日) 9時～16時

場所／岩沼消防署3階会議室

定員／先着50人

申込期間／1月17日(月)～2月11日(金)

申込方法／岩沼消防署または 巨理消防署で直接申し込み

受講料／3500円(テキストト代込み)

問／岩沼巨理地区防災安全協会(あぶくま消防本部予防課内、☎22-5191)

初級体験コース 着物着付け教室 **生徒募集**

名取教室 館腰公民館 太白区教室 柳生南集会所

2/15(火)・16(水) 2/16(水)～18(金)

今なら入会金が0円! ※通常10,000円

全11回 5,000円のみ

※上記は1回目の日程です。2回目以降も同じ曜日での受講となります。 ※少人数制なので、着物の知識を分かりやすく学べます。 ※応募方法は電話・HP何れかにて。

さいか 彩香きもの学院 仙台市青葉区本町2丁目14-27 カキンビル4F ☎0120-529-460 彩香きもの学院 後援

NISHIKIYA KITCHEN
岩沼店

岩沼市桜1丁目6-45
リッチモンドスクエア岩沼内
TEL.0223-36-9115
営業時間 / 11:00 - 19:00 (L.O 18:30)
定休日 / なし



チャレンジショップ出店者を募集します

本格的な起業へのステップとして、いわぬま市民交流プラザ内の一角で経験を積みた方を募集します。

岩沼駅から徒歩3分の場所で「商い」にチャレンジしてみませんか。

対象者／満20歳以上で、市内でこれから事業を始めようと考えている方、または起業して5年未満の方など

募集区画数／1区画（1区画8平方メートル 4坪×2坪）

使用料／1区画月6千円（水道光熱費込み）

業種／小売業、サービス業 ※飲食物の販売は可能ですが、施設内での調理は不可とします。

募集期限／1月31日（月） ※詳しくは、市商工会のホームページをご覧ください。



東北電力ネットワーク停電情報通知アプリ

東北電力ネットワークでは、停電発生情報をアプリでお知らせしています。通知を受け取りたい地域をあらかじめ登録していただくことで、その地域での停電・復旧情報のほか、当社からのお知らせなどをお客さまのスマートフォンにお知らせします。

登録地域は、東北6県と新潟県の当社エリア内で最大10地点まで設定できます。

※利用する場合は、アプリストアでダウンロードしてください。（無料）



※詳しくは当社ホームページ <https://nw.tohoku-epco.co.jp/> をご覧ください。

問／東北電力ネットワーク（コールセンター、0120-1175-366）

「川をきれいにする児童図書・ポスター」入選作品の巡回展示のお知らせ

期間／1月27日（木）～30日（日）
場所／市民図書館1階 エントランスホール

問／仙台河川国道事務所 河川管理課
（022-2304-1813）

令和3年度第2回高次脳機能障害者家族交流会開催

高次脳機能障害者の家族の皆さん、自分の経験や気持ちを言葉にしたり、他の方の話を聞いてみませんか。日々の生活の中での工夫や心がけていることについて、情報交換をしましょう。

日時／1月24日（月）
10時～11時30分

場所／県仙台保健福祉事務所（塩竈市北浜4丁目8-15）
対象／高次脳機能障害者の家族

参加費／無料
申込期限／1月17日（月）
申込方法／電話にて申し込み
申込・問／県仙台保健福祉事務所 母子・障害第一班
（022-2130513153）

119番通報の一時不通について

2月4日（金）に、N-TT電話交換機工事が行われるため、同日午前1時35分から45分（深夜）までのうち約3分間、119番通報のつながらない時間帯が発生します。つながらない場合は、左記へおかけ直してください。

問／あぶくま消防本部通信指令室（022-5171）

シルバー人材センター会員募集

市内に居住する60歳以上の健康で就業意欲のある方ならどなたでも会員になり、仕事に従事することができます。1～3月に入会の場合は今年度分会費（3千円）が無料になります。

入会説明会／1月11日（火）
13時30分～（要予約）
※毎月第2月曜日（祝日の場合は翌日）に開催しています。

場所／市シルバー人材センター 会談室
問／市シルバー人材センター（024-6678）

弁護士法人 希望 ・民事・相続 ・離婚・内容証明

あんしん・ていねい・わかりやすいを大切にしています

弁護士 森山 博 ・ 弁護士 工藤 芳明 ・ 弁護士 中谷 洸

仙南事務所 ☎ 0223-29-4381 ※お電話にて相談日のご予約をお願い致します。

〒989-2432 岩沼市中央一丁目5番12号

仙台事務所 ☎ 022-266-8243 〒980-0811 仙台市青葉区一番町1-12-20-1105

リフォームのお悩み相談会

1月23日（日）

予約方法はこちら↓

場所：LIXILリフォームショップ（伊藤建設本社向かい）

時間：10:00～16:00 完全予約制

伊藤建設株式会社

岩沼市桜五丁目3-59 ☎ 0120-915-700

HP QRコード LINE QRコード



平日夜間初期救急診療

岩沼市医師会および亶理郡医師会の協力により、平日夜間のみ開設しています。(1月3日を除く)

場所／総合南東北病院 1階

受付時間／平日19時～21時30分

診察申込／☎070-6635-9454

※事前に電話で受診可能かどうか問い合わせください。



休日急患当番医

受診される方は、終了間際は混み合いますので診療時間内に余裕をもって、来院ください。

また、全ての診療科目に対応できない場合がありますので、事前に問い合わせください。

診療時間／9時～12時、14時～17時

- 1日(土) 総合南東北病院 ☎23-3151
- 2日(日) おなかのクリニック ☎25-6188
- 3日(月) いたのこどもクリニック ☎29-4158
- 9日(日) 佐藤医院 ☎22-2848
- 10日(月) 山本クリニック ☎22-2630
- 16日(日) スズキ記念病院 ☎23-3111
- 23日(日) なかやま整形外科クリニック ☎23-1639
- 30日(日) 脳外科内科すずきクリニック ☎25-6567
- 2月6日(日) さとう純整形外科クリニック ☎25-4970



休日当番薬局

受付時間は各薬局へ問い合わせください。

- 1日(土) クオール薬局岩沼東店 ☎25-6555
- 2日(日) いわぬま西調剤薬局 ☎24-3930
- 3日(月) たんぼぼ調剤薬局 ☎29-4534
- 9日(日) あいあい薬局 ☎23-1763
- 10日(月) アイン薬局岩沼店 ☎23-1733
- 16日(日) クオール薬局岩沼東店 ☎25-6555
- 23日(日) クオール薬局岩沼東店 ☎25-6555
- 30日(日) ひかる薬局 ☎29-4081
- 2月6日(日) 武隈調剤薬局 ☎25-6227



休日歯科診療

診療時間／9時～12時、13時～16時

- 1日(土) 南館歯科医院 ☎24-4880
- 清水歯科医院(名取) ☎022-384-6338
- 2日(日) めでしま歯科医院(名取) ☎022-384-1840
- 3日(月) 山田歯科医院 ☎22-3229
- 櫻場デンタルクリニック(名取) ☎022-383-8816
- 9日(日) あいタウン歯科クリニック ☎23-6480
- おおみや歯科(名取) ☎022-382-2537
- 10日(月) おぎはら歯科医院(名取) ☎22-0712
- 16日(日) おおぬき歯科(名取) ☎022-383-9310
- 齊藤歯科医院(亶理) ☎34-8241
- 23日(日) 上中デンタルクリニック ☎35-7557
- 30日(日) 荘司歯科医院(名取) ☎022-384-0101
- にいの歯科(山元) ☎38-1887
- 2月6日(日) 心友歯科医院 ☎25-6444



納税ほか

- 市・県民税(第4期)
 - 国民健康保険税(第9期)
 - 介護保険料(第9期)
 - 後期高齢者医療保険料(第7期)
- 納期限／1月31日(月)



水道休日当番

業務時間／8時～17時

※給水装置の修繕などは、全て有料です。

※時間外は玉崎浄水場(☎22-3345)へご連絡ください。

- 1日(土) (有)管栄設備 ☎22-4464
- 2日(日) (有)森久設備 ☎22-0450
- 3日(月) (有)小島設備工業所 ☎35-6447
- 4日(火) (有)藤正施設 ☎24-3209
- 5日(水) (有)ウオーテックヤオヤ ☎22-2417
- 8日(土) (有)シンコウ設備工業 ☎24-0431
- 9日(日) (株)高橋工業 ☎25-4088
- 10日(月) (有)南設備工業所 ☎22-4253
- 15日(土) 相原水道工業所 ☎22-0346
- 16日(日) (有)及川水道工業所 ☎22-4507
- 22日(土) (有)ウオーテックヤオヤ ☎22-2417
- 23日(日) (株)嶺利設備工業所 ☎22-1451
- 29日(土) (有)管栄設備 ☎22-4464
- 30日(日) (有)森久設備 ☎22-0450
- 2月5日(土) (有)小島設備工業所 ☎35-6447
- 2月6日(日) (有)藤正施設 ☎24-3209



犬猫情報

●犬猫引き取り相談

保健所では、引き取りを求める相当な理由がある場合に限り、引き取り相談を行っています。

※周辺環境に十分配慮し、生涯にわたり適正に飼育することは飼い主の責任です。

※不妊去勢手術を行うなど繁殖制限にご理解ください。

問／塩釜保健所岩沼支所(☎22-6294)

●犬の譲渡や死亡したとき、飼い主が住所変更をしたとき
生活環境課へ届け出が必要です。

問／生活環境課(☎内線335)



粗大ごみなどの受け入れ

日時／祝日を含み月～土曜日まで搬入受け入れします。
(年末年始を除く) 9時～11時30分、13時～16時

場所／岩沼東部環境センター(ぼぽか)

住所／下野郷字新藤曾根1-1 問／☎23-1178

●粗大ごみの戸別収集の申し込み(要事前予約・有料)
代行運搬受付センター(☎35-3020)



マイナンバーカードの 休日窓口開設

毎月最終日曜日にマイナンバーカードの交付申請・受け取り窓口を開設しています。
今月の開設日は下記のとおりです。手続きには本人がお越しください。

日時／1月30日(日) 9時～12時

場所・問／市民課(☎内線226)

白寿・長寿をお祝いました

11月23日に百足保江さん(99歳)〔藤浪西〕、27日に大久保ヨシミさん(101歳)〔志賀中〕がめでたく誕生日を迎えられ、市から敬老祝金が贈られました。

白寿を迎えられた百足さんから長寿の秘訣を伺うと、「大好物のりんごを食べること」と話してくれました。これからも元気で過ごしてください。

※新型コロナウイルス感染防止のため、写真撮影は控えていただきました。



1歳からの離乳食完了期教室 **無料**

日時／1月28日(金) 9時30分～11時10分
(受付：9時～9時15分)

場所／保健センター

内容／計測、歯科衛生士と管理栄養士の話、完了期食の確認、個別相談

持ち物／母子手帳、バスタオル

対象／令和2年12月～3年1月生まれの子と親(家族でも可)

申込開始／1月4日(火) 申込方法／電話で申し込み

申込・問／健康増進課 (☎内線345・346)

健診、相談のご案内

実施場所／保健センターなど 問／健康増進課(☎内線347～349)

	保健行事	月日	曜	対象	受付時間
妊娠・出産・子育て	母子健康手帳交付			妊婦	9時～16時30分
	赤ちゃんホットライン(電話相談)	月・水・金 (祝日を除く)		乳幼児を持つ親	9時～16時 来所相談は電話予約制 ☎22-2754
	ママの相談		妊娠中の健康相談、母乳、乳房相談		
	すくすく教室	1月5日	水	令和3年8月生まれ	9時20分～9時40分
	ちびっこ相談	1月6日 2月3日	木	乳幼児を持つ親(計測は11時30分で終了)	9時30分～10時
	ことばの相談		随時	未就学児のことばの発音などが心配な方	電話予約制
予防接種	BCG接種	1月13日	木	5～8カ月に達するまで	10時30分～11時
		2月15日	火		
健康診査	3カ月児健康診査	1月5日	水	令和3年9月生まれ	健診案内通知をご覧ください
		2月2日		令和3年10月生まれ	
	1歳8カ月児健康診査	1月19日	水	令和2年5月生まれ	
		2月16日		令和2年6月生まれ	
	2歳6カ月児健康診査	1月13日	木	令和元年7月生まれ	
2月10日			令和元年8月生まれ		
3歳6カ月児健康診査	1月27日	木	平成30年7月生まれ		
	2月24日		平成30年8月生まれ		
相談	個別健康相談		随時	食事や運動などの生活習慣について相談希望の方、体重の減量や禁煙希望の方	相談は電話予約制 (心の健康相談は1週間前までに電話予約)
	心の健康相談(場所／市役所)	1月25日	火	イライラする、眠れないなど心の悩みのある方やその家族 問／社会福祉課(☎内線356)	
講座など	カラダみるCafé (場所／東子育て支援センター)	1月25日	火	子育て中の方【内容：血圧・血管年齢・骨密度・In Body測定、みそ汁の塩分測定(持参した方)】	10時30分～12時30分 事前予約不要
	元気サポーター体験会 (場所／勤労者活動センター)	1月21日	金	市民【内容：ストレッチ、リズム体操など、持ち物：飲み物、手ぬぐい、バスタオル、上履き(運動靴)】	14時～15時 事前予約不要
	スマイルヘルスサポーター 市民公開講座(場所／保健センター)	1月17日	月	市民【内容：ストレッチ、リズム体操など、持ち物：飲み物、タオル】	
	かたりい オレンジカフェ (場所／総合福祉センター(あいプラザ)2階大会議室)	1月25日	火	物忘れがあり不安な方や認知症と診断された方、その家族や支援者など 申込・問／介護福祉課(☎24-3016)	13時30分～15時 (出入り自由) 参加費／100円

実施場所・問／塩釜保健所岩沼支所(☎22-2189)

	保健行事	月日	曜	備考
相談	ひきこもり・思春期こころの相談	1月18日	火	対象／思春期の方、家族、関係者 電話予約制
		2月2日	水	
	エイズ相談 性感染症相談	月～金 (祝日を除く)		電話にて匿名で相談できます 電話、直接面接での相談です
検査	HIV・クラミジア・梅毒検査	1月18日 2月1日	火	電話予約制(前週木曜日まで)
	肝炎ウイルス検査			
登録	骨髄バンク登録			



の相談

新型コロナウイルスの影響により、内容が変更になる場合があります。

人権 (近隣トラブル・女性や高齢者などをめぐる人権に関すること)	
日時	6日(休) 13時～16時
場所・電話	市役所2階市民ホール相談室 (☎内線235)
問	さわやか市政推進課 (☎内線643)

行政 (国や県に対する苦情・要望)	
日時	20日(休) 9時～15時
場所・電話	市役所2階市民ホール相談室 (☎内線235)
問	さわやか市政推進課 (☎内線643)

心配ごと (生活上でのいろいろな心配ごと)	
日時	11日(火)、18日(火)、25日(火) 9時～15時
場所・電話	市役所2階市民ホール相談室 (☎内線235)
問	さわやか市政推進課 (☎内線643)

巡回無料法律相談 (賃借・契約・相続・離婚など法律に関わる相談)	
日時	25日(火) 10時～16時
場所	総合福祉センター (いあいプラザ) 小会議室
備考	下記問い合わせ先へ要電話予約
問	社会福祉課 (☎内線353) ※相談は仙台弁護士会が対応します。

税務相談 (相続税など税金に関すること)	
日時	7日(金)、17日(月)、27日(休) 9時～15時
場所・電話	市役所2階市民ホール相談室 (☎内線236)
備考	7のつく日に開催 土・日曜日・祝日の場合は翌開庁日
問	税務課 (☎内線243)

消費生活 (架空請求や契約のトラブルなど消費生活に関すること)	
日時	毎週月・水・金曜日 (祝日を除く) 9時～12時、13時～15時
場所・電話	市役所2階市民ホール相談室 (☎内線235)
問	商工観光課 (☎内線322)

生活困窮 (生活保護制度など社会保障制度に関すること)	
日時	平日 8時30分～17時15分
場所・電話・問	社会福祉課 (☎内線353・354) 社会福祉協議会 (☎29-3970)

ひとり親・寡婦相談 (ひとり親・寡婦家庭生活に関すること)	
日時	平日 10時～15時
場所	塩釜保健所岩沼支所相談室 (中央三丁目1-18)
備考	相談希望日の1週間前15時30分まで下記問い合わせ先へ要電話予約
問	仙台保健福祉事務所塩釜保健所 (☎022-363-5507)

子育て (子育てに関すること)	
日時	平日 9時～17時
場所・電話・問	①子育て支援センター (みなみプラザ) (☎36-8762) ②東子育て支援センター (☎35-7767) ③地域子育て支援センターJ'sキッズ (☎36-9853)

家庭児童 (児童虐待・DVなど)	
日時	平日 8時30分～17時15分
場所・電話・問	子ども福祉課 (☎内線395)

青少年 (学校・家庭生活・異性問題や交友関係など) 教育 (不登校・いじめなど)	
日時	平日 9時～12時、13時～16時
場所・電話	総合福祉センター (いあいプラザ) 内 青少年室 (☎22-3333)
問	生涯学習課 (☎内線572・573)

高齢者の介護予防・介護などに関すること 認知症に関すること 高齢者の虐待通報・権利擁護・介護者支援の相談	
日時	平日 8時30分～17時15分
場所・電話	【西小学区】岩沼西地域包括支援センター (☎36-7266) 【岩小学区】岩沼市社会福祉協議会 地域包括支援センター (☎25-6834) 【南小学区】南東北地域包括支援センター (☎23-7543) 【玉小学区】マリノホーム地域包括支援センター (☎25-6656)
備考	相談・通報窓口は、日常生活圏域 (小学校区) ごとにあります
問	介護福祉課 (☎24-3016)

身体・知的障害者 (児) しょうがいふくしそうだんかい (身体・知的障害者 (児) の生活などに関する相談)	
日時	28日(金) 10時～15時
場所	総合福祉センター (いあいプラザ) ボランティア室
備考	担当：岩沼市身体障害者相談員 森 (☎080-1667-0480)
問	社会福祉課 (☎内線358)

障害者 (児) (障害者 (児) の生活など)	
日時	平日 9時～17時 (要電話予約)
場所・電話	【西小学区】さんてらす (☎29-4587) 【岩小学区】J's support岩沼 (☎36-9862) 【南小学区】ぱれっと (☎24-1712) 【玉小学区】県南ありのまま舎 (☎36-8578)

障害者 (児) (障害を理由とする差別に関する相談 ①市によるもの、②民間事業者によるもの)	
日時	平日 8時30分～17時15分
場所・電話・問	①さわやか市政推進課 (☎内線643) ②社会福祉課 (☎内線352)

ひきこもり相談 (不登校やひきこもりに関する相談)	
日時	毎週火・水・金曜日 (祝日を除く) 11時～19時
場所	HATCH (ハッチ) 岩沼 (中央三丁目3-17-2)
問	HATCH (ハッチ) 岩沼 (☎070-1160-8832)

市民活動 (市民活動に関すること)	
日時	平日・土曜日 9時～19時
場所・電話・問	市民活動サポートセンター (☎35-7205) (いわぬま市民交流プラザ内)
備考	専門相談対応 12日(火) 15時30分～16時30分

女声合唱「もでら〜と」会員募集

いつでも見学OKです。一緒に歌いましょう。

日時／毎週月曜日 9時45分～11時30分

場所／西公民館 2階集会室

会費／月3,000円

問／宇津井（☎090-5835-8133）

【掲載申込について】

申込期限／3月号の場合は1月31日(月)

※原稿を提出された方には、2月10日(休)に校正の連絡を
します。原稿を提出し、連絡がない場合は再度ご連絡
ください。

掲載申込・問／さわやか市政推進課（☎内線643、
☎22-2143、✉kouhou@city.iwanuma.miyagi.jp）

岩沼市の交通安全を守る仲間を募集しています

●交通指導隊隊員

交通指導隊は、交通事故のない安全で安心なまちづくりを進めるため日々活動しています。新たに交通指導
隊員として地域の交通事故防止活動に取り組んでいただける方をお待ちしています。

活動内容／①通学路上での街頭指導（活動）、②市が実施する交通安全活動への協力

報酬／時給1,446円 支給品／活動服、横断旗 募集人数／若干名

応募資格／①市内に居住または勤務する方、②心身ともに健康な方、

③交通安全活動に意欲をもって取り組んでいただける方

応募期間／1月4日(火)～31日(月)（必着）

応募方法／上記期間までに、顔写真付きの履歴書を郵送ください

●交通安全母の会会員（性別不問）

交通安全母の会は、交通安全思想の普及啓発を行うボランティア団体です。

一緒に地域の交通安全活動に取り組んでいただける個人や団体をお待ちしています。

活動内容／春秋交通安全運動期間中の街頭活動、主に高齢者を対象とした世帯訪問事業など

年会費／1世帯または1団体あたり100円

応募期間／1月4日(火)～31日(月)（必着） 応募方法／電話で問い合わせください

応募・問／生活環境課（☎989-2480桜一丁目6-20、☎内線334・336）



生活安全情報 岩沼警察署からのお知らせ



⚠️ 還付金詐欺にご注意ください

- ・自治体職員や銀行員を名乗る者から「医療費（保険料）の還付金（払戻金）がある」などと電話があり、ATMを操作させ送金させる「還付金詐欺」が増えています。
- ・ATMで還付金（払戻金）を受け取ることはできません。
- ・還付金（払戻金）に関する電話があったら、すぐに家族や警察に相談しましょう。

⚠️ 痴漢・盗撮・スリにご注意ください

- ・初詣や初売り、成人式など、人が集まる場所では人混みに乗じた犯罪に巻き込まれる恐れがあります。
- ・会話やスマホ操作に夢中になると、周囲の変化に気付くのが遅れ、被害に遭いやすくなります。
- ・人混みの中では、周囲への注意を怠らずに行動しましょう。

⚠️ 冬道運転にご注意ください

- ・積雪や凍結によるスリップ事故が増える季節です。
- ・いつもより余裕を持った運転（①1割のスピードダウン、②2倍の車間距離、③3分早めの出発）を心掛けましょう。
- ・天候悪化が予想される場合は、公共交通機関の利用も検討しましょう。

問／岩沼警察署（☎22-4341）、生活環境課（☎内線334・336）

エフエムいわぬま

あ い あるまちの市役所情報 **77.9MHz**
(月～金曜日) 8時30分 / 12時30分 放送中

1月の主な番組	3	月	市長新年のご挨拶	17	月	総合体育館からのお知らせ
	5	水	子育て支援センターからのお知らせ	19	水	ひきこもり支援シンポジウムを開催します
	7	金	市民会館インフォメーション	20	木	確定申告のお知らせ
	12	水	岩沼市公式LINEで情報発信中	26	水	二木俳句大会について

原遺跡の現地説明会を開催しました

古代の律令国家によってつくられた「^{たまさきのうまや}玉前駅家・^{たまさきのせき}玉前割」の推定地である原遺跡では、平成28年度から継続して発掘調査を行っています。第6次調査となる今年度も、岩沼の古代史をひも解く手がかりが数多く見つかりました。

調査成果を公開するため、11月13、14日に現地説明会を開催しました。見学に訪れた方からは「身近にすごい遺跡があることに驚いた」、「原遺跡のガイダンス施設を作ってほしい」などの声が寄せられました。

駅家…律令国家が整備した古代道路に、30里（約16^き）ごとに置かれた施設。駅家には使者が乗り換えるための馬や宿泊施設などが備えられていました。鉄道の「駅」や陸上競技の「駅伝」の語源でもあります。

割…古代の道路に置かれた関所。割には兵士が配置され、人や物の流れを検問する役割を担っていたと考えられます。

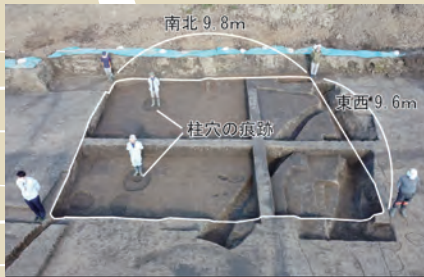

7世紀後半頃の大型の竪穴建物跡。7世紀代の竪穴建物跡としては県内最大規模の大きさです。



平安時代に東海地方で生産された灰釉陶器。古代の官庁や役所の跡から見つかることの多い遺物です。岩沼では初めての発見となりました。



8世紀頃の大きな溝のコーナー部分。遺跡内の重要な施設を囲う溝と考えられます。溝の内側には、駅家・割の中心的な建物跡が眠っているかもしれません。



鉄鏃 (飛燕式)

矢の先端に付けられたと考えられる鉄製の大きな鏃。

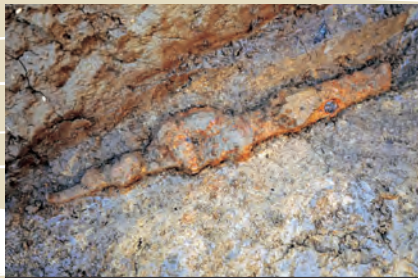

古代の刀。こうした武器は、「玉前割」があった古代の岩沼を往来する兵士たちが残したものかもしれません。



▲地域の方に向けて職員が説明しました

問／ふるさと展示室 (☎25-2302)

人口と世帯

(3年11月末現在)

住民基本台帳人口

男 21,660人 (+22)

女 22,194人 (-8) 計 43,854人 (+14)

転入 157人 転出 113人

出生 15人 死亡 45人

世帯数 18,446世帯 (+20)

() 前月比

火災と救急

(3年11月中)

〈火災〉	1件	〈救急〉	156件
建物	1件	交通事故	13件
車両	0件	急病	83件
林野	0件	一般負傷	20件
その他	0件	転院	36件
		その他	4件
		火災	0件

(岩沼消防署調べ)

市内の交通事故件数

(3年11月末現在)

	11月中		前年累計比
	11月中	1月からの累計	
人身事故	12件	89件	+11件
死亡	0人	1人	0人
負傷者	15人	102人	+13人

(岩沼警察署調べ)